

Mairie de
Saint Jouin Bruneval

1 place Major général John Frost
76280 Saint Jouin - Bruneval

Site : www.st-jouin-bruneval.fr

Mail : mairie@st-jouin-bruneval.fr

Tél : 02 35 20 74 43

Fax : 02 35 20 81 71

REVUE DE PRESSE

DU MERCREDI 2 MAI AU
SAMEDI 5 MAI 2012

1/ LA SAISON DES VISITES REPREND À LA FERME DES FALAISES.....	P1
2/ DES TRAVAUX POUR LES PLAISANCIERS.....	P2
3/ UNE TECHNOLOGIE D'AVENIR.....	P3
4/ L'ACCÈS À LA MER POUR LES BATEAUX EST DÉGAGÉ.....	P4
5/ 300 M3 DE GALETS DÉGAGÉS.....	P5
6/ DES NOUVEAUTÉS SUR LES GALETS.....	P6



le Mercredi 2 mai 2012

SAINT-JOUIN-BRUNEVAL. La saison des visites reprend à la Ferme des falaises.

Alpaga et chinchilla

Les vacances sont là avec l'éternelle question de savoir comment occuper les enfants.

Pourquoi ne pas programmer une visite à la Ferme des falaises ? David et Sylvie Leclerc ont mis en

place des nouveautés, notamment avec le réaménagement de la ferme qui, désormais, accueille davantage d'oiseaux exotiques à l'intérieur, mais aussi un espace contact où petits et grands pourront prodiguer moult caresses aux petits animaux, sans oublier les chèvres toujours friandes de croûtons de pain. Quant à la famille des lamas, elle s'est agrandie avec l'arrivée d'un alpaga qui ne demande qu'à se faire admirer. Et puis, au cours de la visite, n'oubliez pas les autres, chinchilla, moutons, cochons... sinon ils vont être jaloux !

Ferme des falaises, hameau de Vitreville.

Ouvert tous les jours de 14 h à 19 h.

Tél. : 02.35.55.73.85.

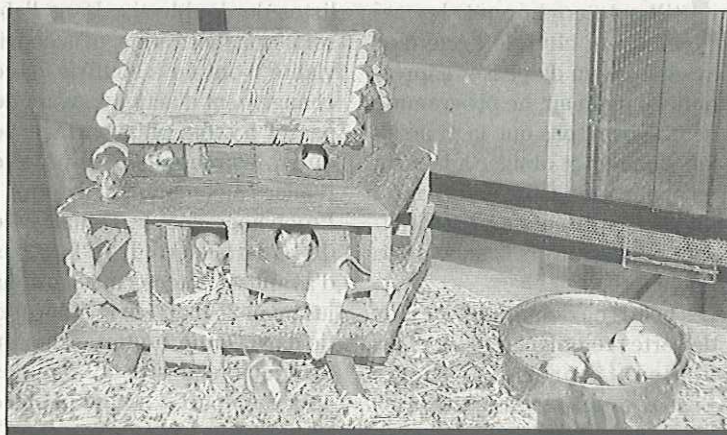

Les enfants adorent voir les petits rongeurs s'activer dans leur maison

le jeudi 3 mai 2012

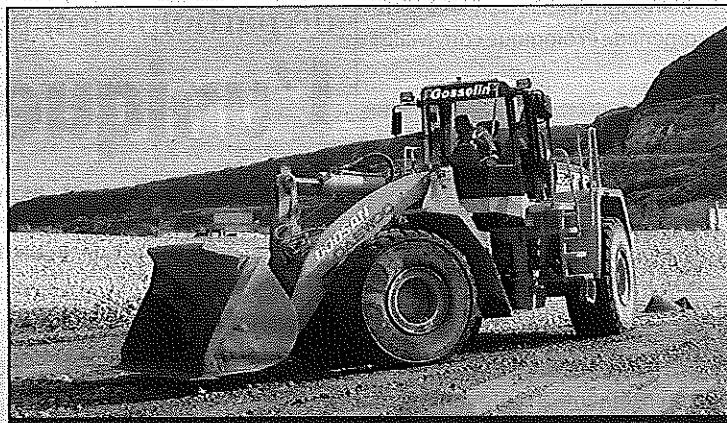

SAINT-JOUIN-BRUNEVAL

Des travaux pour les plaisanciers

Chaque année, l'Appla, association de pêcheurs plaisanciers du littoral d'Antifer présidée par Philippe Dragon, se préoccupe de l'accès de la cale empruntée par les pêcheurs plaisanciers. Vendredi, des travaux de dégagement ont été réalisés par l'entreprise J.C Gosselin, travaux financés par l'association. Il aura fallu près de trois heures à Jean-Luc, à bord d'une énorme chargeuse, pour venir à bout des trois cents mètres cubes de galets déposés par les tempêtes de l'hiver.

Vendredi 4 mai 2012

Pays de Caux

SAINT-JOUIN-BRUNEVAL. Un habitant installe sa propre éolienne sur son terrain.

Une technologie d'avenir

L'idée de recourir à une éolienne cheminait depuis longtemps dans l'esprit d'Alain Lemaitre. C'est chose faite : depuis une semaine, une éolienne a pris place sur son terrain.

Envie de réduire sa facture d'électricité ? « Non, c'est avant tout une démarche écologique, je suis pour la protection de l'environnement et contre bien évidemment les centrales nucléaires », explique Alain Lemaitre. L'aspect financier n'est toutefois pas négligeable, la production permet de réduire entre 80 à 90 % sa facture tout en bénéficiant d'un crédit d'impôts auquel peuvent se rajouter des subventions régionales et départementales. Les dé-

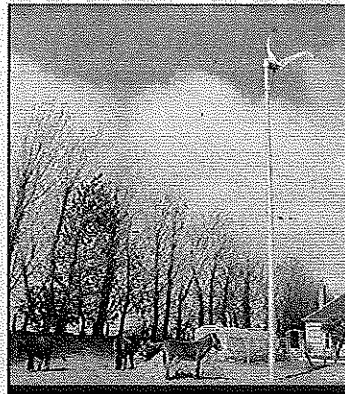

Les animaux ne sont nullement perturbés par l'éolienne

marches sont simples, si le mât mesure moins de 12 mètres, il n'est pas nécessaire d'obtenir un permis de construire, de plus l'entreprise s'occupe de tout, y com-

pris des autorisations auprès de la mairie.

En pratique

Après la pose d'une chape, l'installation est réalisée dans la journée. L'éolienne est composée d'un mât, d'une hélice, d'une nacelle qui contient l'alternateur producteur d'électricité puis de câbles électriques. A puissance maximale, le bruit est en moyenne de 55 dB soit l'équivalent d'un lave-vaisselle. Un système de sécurité protège l'éolienne lors de vents trop forts grâce à un ralentisseur électromagnétique commandé par ordinateur. Il démarre à 50 km/h et permet de maintenir la rotation jusqu'à 90 km/h. Au-delà, l'arrêt total est enclenché.

SAINT-JOUIN-BRUNEVAL

L'ACCÈS A LA MER POUR LES BATEAUX EST DÉGAGÉ



Après l'hiver, trois cents mètres cubes de galets ont dû être déplacés par l'entreprise J.C. Gosselin pour dégager l'accès à la cale empruntée par les pêcheurs et plaisanciers. L'APPLA, que préside Philippe Dragon, assure le financement de ces travaux qui permettent le redémarrage de la saison.

SAINT-JOUIN-BRUNEVAL

APPLA

300 m³ de galets dégagés

Avant la préparation de la saison pêche de l'APPLA, le président Philippe Dragon expliquait qu'une énorme butte de galets s'était placée sur la cale d'accès à la mer et empêchait les passionnés de la mer de pratiquer la pêche de plaisance. Vendredi dernier, des travaux de dégagement des galets ont été entrepris. Philippe Dragon raconte : « Il aura fallu près de trois heures à Jean-Luc, sur une chargeuse d'une capacité de 5 m³ par voyage pour arriver à bout des 300 m³ de galets ». En cause, les fortes tempêtes de l'hiver dernier.

Ces travaux ont été effectués par l'entreprise Gosselin, financés par l'Association des Pêcheurs Plaisanciers du Littoral d'Antifer (APPLA).

Pour rejoindre l'association, il suffit de posséder un bateau, le permis mer, d'être assuré et de faire une demande par mail à appla.plage@orange.fr



L'APPLA a fait dégager la cale bouchée cet hiver

SAINT-JOUIN-BRUNEVAL. Les restaurants reprennent du service à la plage.

Des nouveautés sur les galets

Depuis le week-end pascal, les restaurateurs ont ouvert leurs portes et, même si le temps ne se prête guère aux baignades, le public a retrouvé le chemin de la plage. L'occasion de prendre un pot en terrasse ou de s'offrir un bon déjeuner et de découvrir les changements survenus depuis l'aménagement de l'espace.

En effet, si l'enseigne Nicole frites est restée au même endroit, l'emplacement de la Frite d'or a été quelque peu modifié et l'établissement a fait peau neuve par la même occasion. C'est dans un décor chaleureux, résolument moderne et coloré, que Florence Delacotte et son équipe accueillent la clientèle, des fidèles qui se sont déjà approprié les lieux. La salle de restauration,



Pas de pirates à l'horizon, mais une équipe accueillante

avec de grandes baies à la place de l'auvent, est appelée à accueillir des expositions de peinture, et la terrasse a été déplacée sur le côté. Le nombre de couverts est ainsi passé de trente

à cinquante et, autre nouveauté, le menu affiche désormais des fruits de mer. Des concerts animeront la saison à partir de juillet. Ouvert 7j/7 de 11 h 30 à 22 h.

Et une nouvelle enseigne...

Romuald Uzan, propriétaire de La Cambuse joue, lui, la carte de la piraterie, de la décoration sympa au menu. Dirigé par Christophe Chapelain, secondé par une équipe de six personnes, l'établissement se veut familial, accessible à tous et offre un menu enfant à 6,50 €. Des animations destinées aux enfants devraient voir le jour en pleine saison telle une chasse aux trésors, pirate oblige, avec à la clef de petits cadeaux. Ouvert 7j/7 de 9 h 30 à 22 h.